

PROGRAMA DE DRENAGEM SUSTENTÁVEL E REVITALIZAÇÃO DE RIOS URBANOS PARA A UGRHI 13

RELATÓRIO DE TRAVESSIAS IACANGA



1. INTRODUÇÃO

O presente relatório apresenta os dados levantados, metodologia e resultados da etapa de “Cálculo de contribuição pluviométrica dos cursos d’água de estudo”, a partir de estudos hidráulicos, visando analisar se seções de estudo são capazes ou não de dar vazão ao volume precipitado em eventos com diferentes tempos de retorno.

A etapa de estudos hidráulicos consiste em calcular as vazões passíveis de serem escoadas com as estruturas de drenagem existentes nos municípios e, portanto, define o cenário atual. Em termos de cenários futuros e prognóstico de situações de risco, também buscou-se identificar os pontos críticos e vazões máximas suportadas a partir da interpolação de dados hidráulicos e contribuição pluviométrica em eventos críticos, de modo a determinar se as seções de estudo suportam as vazões de pico para chuvas com período de retorno (TR) de 2, 5, 10, 25, 50, 100, 200 e 500 anos.

Cumprir destacar que, para fins de autorização de outorga para travessias, o DAEE solicita apenas a verificação dos TRs 10, 50 e 100. Contudo, devido à intensificação da urbanização e aos efeitos das mudanças climáticas, com ocorrência cada vez mais intensa e frequente de eventos extremos de precipitação (LI et al, 2023), decidiu-se por calcular e apresentar também os valores de TR de 200 e 500 anos.

Os cálculos hidrológicos são comumente realizados através de histórico de dados de chuvas antigas, analisados e então extrapolados para se determinar as precipitações futuras. No entanto, os efeitos recentes das mudanças climáticas tornam essa metodologia menos confiável. Dentre as opções de correção dos valores calculados pelas equações de chuva existentes, os mais proeminentes são a atualização das equações de chuva (GOMES JÚNIOR et al, 2019); a utilização de fatores de correção no cálculo que aumentem as vazões de acordo com as características do local de estudo (JOCHELAVICIUS et al, 2021); ou o emprego de tempos de retorno maiores (LI et al, 2023; SALAS et al, 2003).

Após avaliação dessas alternativas, optou-se pela adoção de tempos de retorno maiores, uma vez que não foram encontrados dados suficientes em todos os municípios para a correta adequação das equações de chuva, e os fatores de correção apresentam uma variabilidade muito elevada.

O tempo de retorno de 200 anos tem sido utilizado em alguns estudos científicos (Li et al, 2023; SALAS et al, 2003) e em obras hidráulicas, por exemplo em Seul, Coreia do Sul (Kronbauer et al, 2020) e Hong Kong (CLIMsystems, 2016). O aumento do tempo de retorno para projetos hidráulicos resulta em um aumento de custos das obras, mas por outro lado, uma redução dos riscos.

Esse valor é calculado através da Equação 1, sendo que usualmente as travessias possuem uma vida útil igual a 50 anos.

$$R = 1 - \left[1 - \frac{1}{Tr} \right]^n$$

Equação 1

Onde:

- Tr: tempo de retorno;
- n: vida útil da estrutura, em anos;
- R: risco vinculado à obra.

Considerando os períodos de retorno usuais, as travessias possuem um valor de risco vinculado apresentado na Tabela 1.

Tabela 1 – Risco das travessias associado aos Tempos de Retorno

| TR | RISCO ASSOCIADO |
|-----|-----------------|
| 10 | 99,5% |
| 50 | 63,6% |
| 100 | 39,5% |
| 200 | 22,2% |
| 500 | 9,5% |



Ainda que o período de retorno mais elevado proporcione uma obra mais custosa, o risco da mesma se tornar insuficiente em seu tempo de vida útil é relativamente baixo, portanto, adotou-se o Tr de 500 anos como valor máximo, de risco inferior a 10%.

2. METODOLOGIA

O processo de transformação das chuvas intensas em deflúvio superficial tem como resultado a quantificação das vazões de cheia. Para modelagem deste processo complexo existem modelos matemáticos referendados em literatura específica.

Os modelos levam em conta aspectos das bacias de contribuição como área de drenagem, relevo (declividade), uso e ocupação do solo (permeabilidade) e volumes de precipitação (intensidade da chuva e tempo de retorno). Tais variáveis são aplicadas nos métodos de cálculo adotados neste estudo: Método Racional e Método I-PAI-WU.

O modelo chamado Racional pode ser aplicado em bacias com área de contribuição somando até 2,0 km² e que não apresentem complexidade, utilizando apenas três fatores na sua avaliação. Já o modelo chamado I-PAI-WU pode ser aplicado em bacias com área de contribuição entre 2,0 e 200,0 km², demandando ao menos cinco fatores para sua utilização e dessa forma, proporciona uma avaliação mais completa da bacia.

Para o município de Iacanga foi utilizado o modelo I-PAI-WU.

2.1 Estudos Hidrológicos

Os estudos hidrológicos para elaboração dos diagnósticos da situação atual e futura foram desenvolvidos através de métodos indiretos, isto é, calculando-se a chuva crítica e convertendo-a em vazão.

A delimitação das bacias de contribuição foi realizada a partir da carta do IBGE (Instituto Brasileiro de Geografia e Estatística), em escala 1:50.000, denominada Iacanga - FOLHA SF-22-X-D-IV-4, considerando as características hidrográficas, a topografia do terreno e a seção de estudo.

Com base na bacia de contribuição delimitada, foi possível definir o talvegue desde o divisor de água no ponto mais alto da bacia até as seções de estudo. Para traçar o talvegue foram consideradas as curvas de nível de 20 em 20 metros das cartas do IBGE supracitadas.

2.1.1 Declividade do talvegue

A declividade equivalente do talvegue da bacia de contribuição foi calculada a partir da seguinte expressão, citada em São Paulo (2005):

$$I_e = \left[\frac{L}{\sum L_j * I_j^{-\frac{1}{2}}} \right]^2$$

Equação 2

Em que:

- I_e : declividade equivalente do talvegue;
- L : comprimento do talvegue;
- L_j : comprimento de cada trecho (com $j = 1, 2, \dots, n$);
- I_j : declividade de cada trecho (com $j = 1, 2, \dots, n$);
- Sendo n o número de trechos considerado no cálculo.

2.1.2 Equação de chuva (Intensidade-Duração-Frequência)

Para o estudo hidrológico do município de Jacanga foi utilizada a equação de chuvas definida para a cidade de Bauru (Equação 3).

$$i = 35,4487 * (t + 20)^{-0,8894} + 5,9664 * (t + 20)^{-0,7749} * \left[-0,4772 - 0,901 * \ln \left(\ln \left(\frac{T}{T-1} \right) \right) \right]$$

Equação 3

Para $10 \leq t \leq 1.140$.

Onde:

- i : intensidade da chuva, correspondente à duração t e período de retorno T , em mm/min;
- t : duração da chuva em minutos;
- T : período de retorno em anos.

2.1.3 Tempo de concentração

O tempo de concentração (t_c) de uma bacia hidrográfica é o tempo mínimo necessário para que toda a área da bacia contribua para o escoamento superficial na seção final de saída da mesma. O tempo de concentração foi determinado utilizando-

se a Equação 4, citada em São Paulo (2005).

$$tc = 57 * \left(\frac{L^2}{I_e} \right)^{0,38}$$

Equação 4

Na qual:

- t_c : tempo de concentração (min);
- L : comprimento do talvegue (km);
- I_e : declividade equivalente (m/km)

2.1.4 Relação chuva-deflúvio

Para quantificação das vazões de cheias, resultantes das chuvas intensas, utiliza-se os processos de transformação da chuva em deflúvio superficial. A complexidade desses processos pode ser simplificada através de modelos matemáticos, que representam de forma confiável a realidade do escoamento de águas pluviais.

Existem muitos modelos matemáticos para transformar as precipitações que ocorrem nas sub-bacias hidrográficas em vazões. A partir da intensidade de chuva, $i(t)$, é possível definir vazões de projeto. Estas refletem vários aspectos da bacia, tais como:

- Área de drenagem;
- Uso e ocupação do solo (permeabilidade);
- Tipo de precipitação que ocorreu sobre a bacia.

Neste estudo os seguintes métodos foram utilizados:

- I-PAI-WU: para bacias com área de contribuição entre 2,0 e 200 km²;
- Método Racional: para bacias com área de contribuição inferiores a 2,0 km².

Método I-PAI-WU

Este método é orientado pelo Manual de Cálculo das Vazões Máximas e Mínimas nas Bacias Hidrográficas do Estado de São Paulo (PAIVA e PAIVA, 2001) e consiste em um aprimoramento do Método Racional, podendo ser aplicado para bacias com áreas de drenagem de até 200 km². A expressão base para aplicação do método advém do

método racional, sendo:

$$Q = 0,287 * C * i * A^{0,9} * K$$

Equação 5

Onde:

- Q: vazão de cheia (m³/s);
- C: coeficiente de escoamento superficial;
- i: intensidade da chuva crítica (mm/h);
- A: área da bacia de contribuição (km²);
- K: coeficiente de distribuição espacial da chuva.

O coeficiente C da Equação 5 é determinado pela Equação 6.

$$C = \left(\frac{2}{1 + F} \right) * \frac{C_2}{C_1}$$

Equação 6

O valor de C₁ é avaliado para cada bacia de drenagem pela Equação 7.

$$C_1 = \frac{4}{2 + F}$$

Equação 7

O parâmetro F, que relaciona o comprimento do talvegue principal com o diâmetro do círculo que tem a mesma área da bacia, é definido pela Equação 8

$$F = \frac{L}{2 * \left(\frac{A}{\pi} \right)^{\frac{1}{2}}}$$

Equação 8

O parâmetro C₂ foi determinado fazendo-se uso de imagens de satélite e das características da cobertura do solo (Figura 1). A cobertura do solo foi dividida em 5 classes, de acordo com a respectiva permeabilidade, descritos na Tabela 2 e Quadro 1. Para cada cobertura do solo (ou classe), atribui-se um valor de C₂, segundo valores apresentados por Paiva e Paiva (2001) e Canholi (2005), e para determinação do C₂ de toda bacia fez-se a média ponderada.

Quadro 1 – Legenda para cobertura do solo dos cenários

| Permeabilidade Muito Alta | Permeabilidade Alta | Permeabilidade Média | Permeabilidade Baixa | Permeabilidade Muito Baixa |
|------------------------------|------------------------|-------------------------|-------------------------|-------------------------------|
| | | | | |

Tabela 2 – Valores do coeficiente C_2

| Característica da superfície | Classe de cobertura do solo | Valor de C_2 |
|---|-----------------------------|----------------|
| Áreas de florestas e vegetação densa | Permeabilidade muito alta | 0,10 |
| Áreas agrícolas, campo e plantações | Permeabilidade alta | 0,30 |
| Áreas residenciais, de baixa densidade de ocupação | Permeabilidade média | 0,50 |
| Áreas residenciais, de média a alta densidade de ocupação | Permeabilidade baixa | 0,70 |
| Áreas impermeáveis de regiões centrais, vias e telhados | Permeabilidade muito baixa | 0,80 |

Fonte: adaptado de Paiva e Paiva (2001) e Canholi (2005).

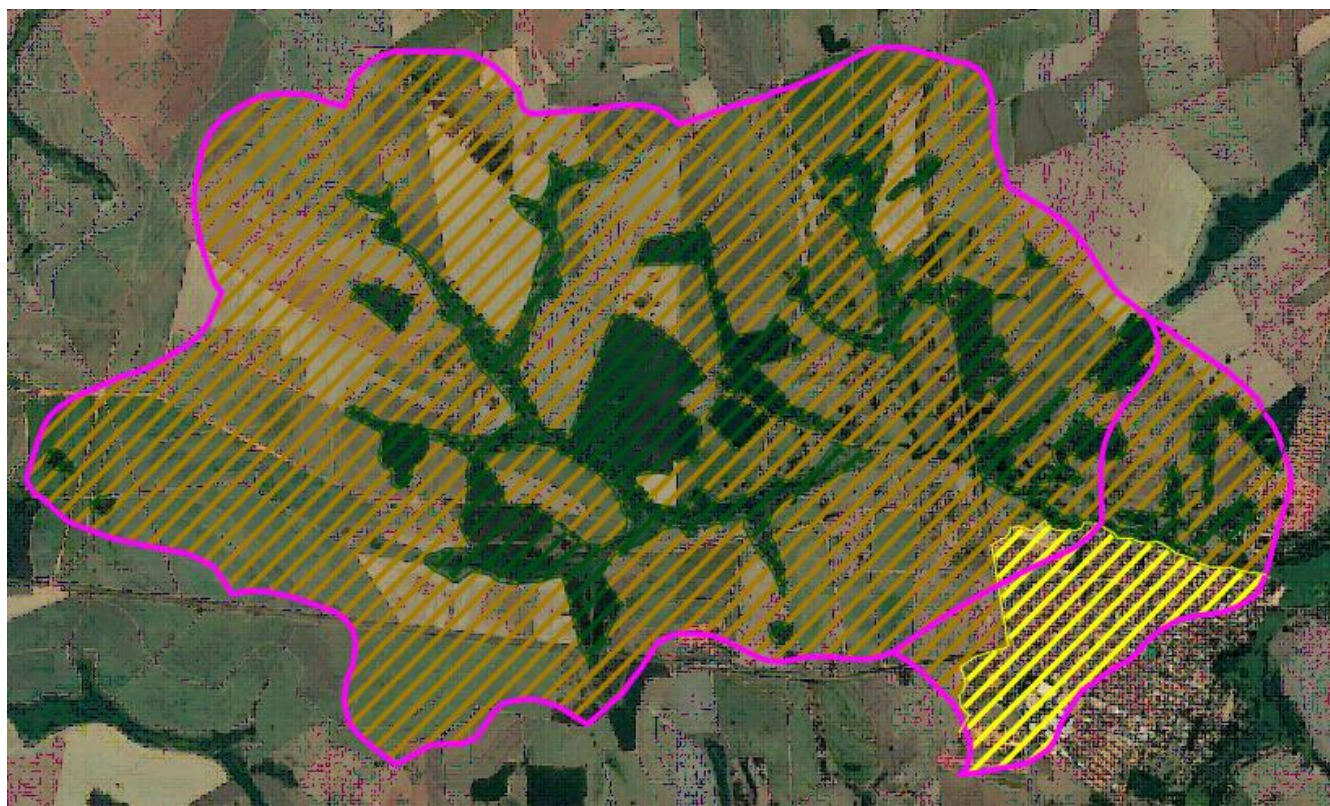
Figura 1 – Cobertura do solo atual

3. APRESENTAÇÃO DOS RESULTADOS E CENÁRIOS

No município de Iacanga foram identificadas oito travessias sobre o curso d'água de estudo Córrego do Areião, denominadas no presente relatório como pontos de estudo. As áreas de contribuição referentes a cada um dos pontos de estudo foram definidas de acordo com a proximidade destas com os exultórios considerados, que por sua vez foram definidos de forma conservadora, considerando para cada travessia o ponto mais crítico (à jusante). Novos exultórios também foram adotados dependendo da distância entre os pontos de estudo e da existência de afluentes no córrego avaliado.

Deste modo, para a área de estudo, foram traçadas duas microbacias, denominadas 1.1 e 1.2, e para o cálculo das respectivas vazões resultantes foram utilizados os fatores a seguir:

Tabela 3 – Dados das microbacias adotadas

| Exultório | Área (km ²) | Comprim. talvegue (km) | Δh (m) | Decliv. média (m/m) | Decliv. Equiv. (m/m) | Decliv. Equiv. (m/km) | Tc (min) |
|----------------|-------------------------|------------------------|----------------|---------------------|----------------------|-----------------------|----------|
| Microbacia 1.1 | 22,82 | 7,56 | 123 | 0,0163 | 0,0017 | 1,75 | 218 |
| Microbacia 1.2 | 25,62 | 8,70 | 124 | 0,0142 | 0,0018 | 1,76 | 243 |

Em ambos os casos, microbacias 1.1 e 1.2, foram calculadas as declividades médias das bacias determinadas, dividindo o comprimento do talvegue pela diferença de nível entre o ponto de estudo e o divisor da bacia referente. No entanto, considerando que o relevo real não segue esse valor, utilizou-se da declividade equivalente, onde se faz a média das declividades por trecho, os quais são definidos pela variação entre as curvas de nível apresentadas na carta topográfica.

Figura 2 – Sobreposição da delimitação das Microbacias e Carta Topográfica do IBGE



Figura 3 – Cobertura de solo na microbacia 1.1



Permeabilidade muito alta – 3,89 km²

Permeabilidade alta – 18,80 km²

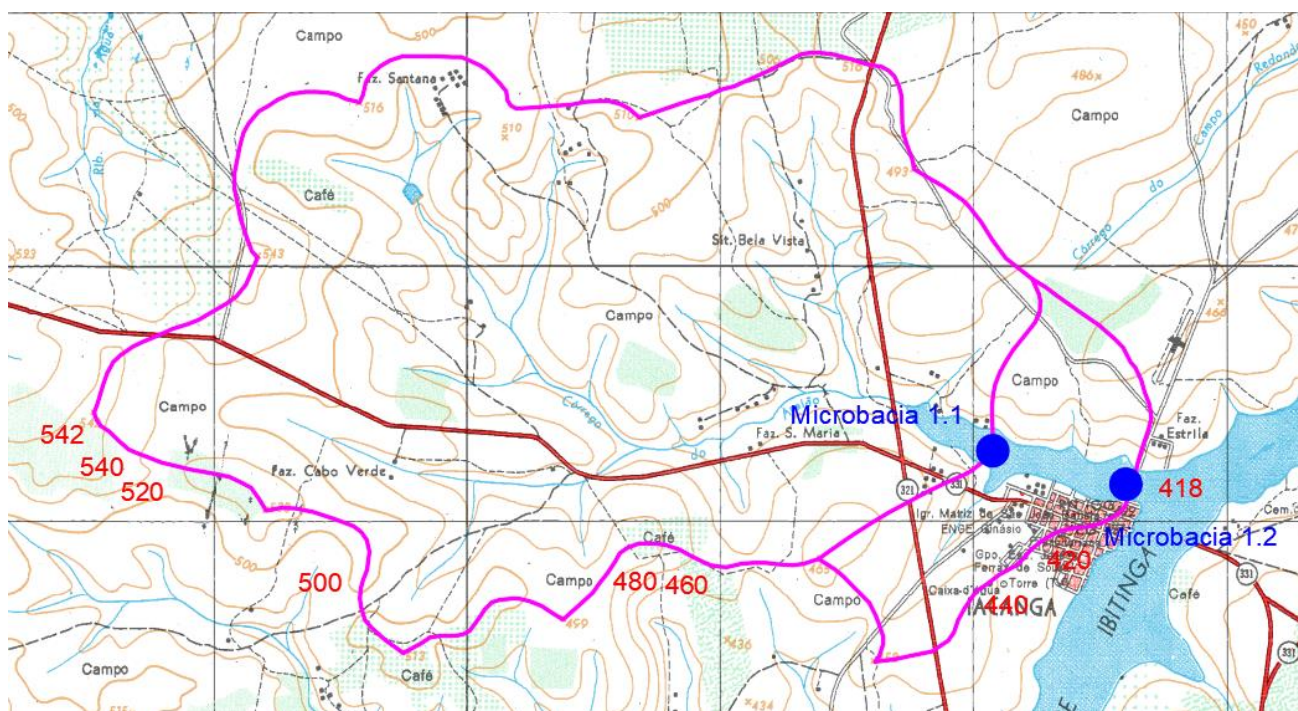
Permeabilidade média – 0,14 km²

Permeabilidade baixa – 0 km²

Permeabilidade muito baixa – 0 km²

$$C2 = (3,89 \cdot 0,1 + 18,80 \cdot 0,3 + 0,14 \cdot 0,5) / 22,82$$

$$C2 = 0,27$$

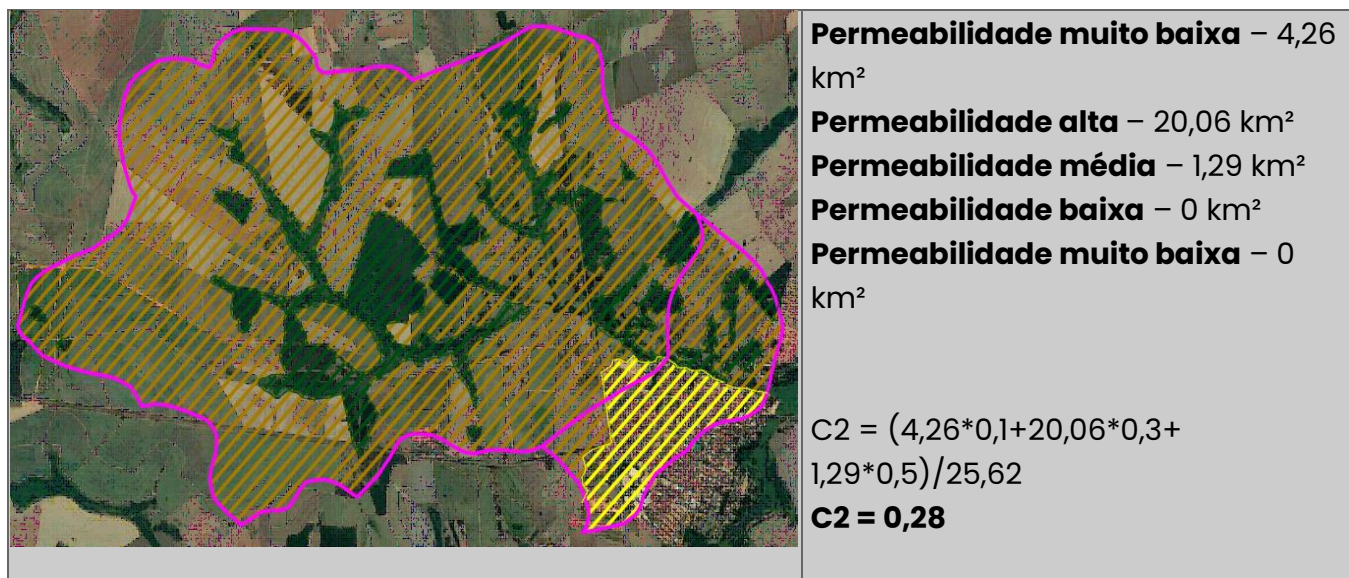
Figura 4 – Cobertura de solo na microbacia 1.2**Tabela 4 – Vazões calculadas para Tr de 10 a 100 anos**

| | C | Tr 10 anos | | Tr 50 anos | | Tr 100 anos | |
|-----------------------|------|------------|----------|------------|----------|-------------|----------|
| | | i (mm/h) | Q (m³/s) | i (mm/h) | Q (m³/s) | i (mm/h) | Q (m³/s) |
| Microbacia 1.1 | 0,27 | 24,34 | 19,23 | 32,00 | 25,28 | 35,24 | 27,84 |
| Microbacia 1.2 | 0,28 | 22,40 | 20,05 | 29,50 | 26,42 | 32,51 | 29,11 |

Tabela 5 – Vazões calculadas para casos de eventos extremos – Tr 200 e 500 anos

| | C | Tr 200 anos | | Tr 500 anos | |
|-----------------------|------|-------------|----------|-------------|----------|
| | | i (mm/h) | Q (m³/s) | i (mm/h) | Q (m³/s) |
| Microbacia 1.1 | 0,27 | 38,47 | 30,39 | 42,73 | 33,76 |
| Microbacia 1.2 | 0,28 | 35,50 | 31,79 | 39,45 | 35,32 |

3.1 Avaliação hidráulica de pontes, travessias e bueiros

Neste item são verificados os efeitos das travessias (pontes) existentes ao longo dos canais para vazões com diferentes períodos de retorno. As travessias foram verificadas quanto aos efeitos de estreitamento e alargamento e possibilidade de transbordamento. A verificação das travessias foi realizada utilizando-se as Equação 9 a Equação 12, que advém da equação de Bernoulli (PORTO et al., 1998) generalizada, para os casos de estreitamento e alargamento, conforme detalhado a seguir.

Para trecho de estreitamento ou alargamento

$$E_1 = E_2 + \Delta h$$

Equação 9

sendo:

$$E = y^2 + \frac{V^2}{2g}$$

Equação 10

e:

$$\Delta h = 0,1 \times \frac{V^2}{2g}$$

Equação 11

Portanto, para canais retangulares:

$$y_1^2 + \frac{(V_1 \times B_1 \times y_1)^2}{2g \times (B_1 \times y_1)^2} = y_2^2 + \frac{(V_2 \times B_2 \times y_2)^2}{2g \times (B_2 \times y_2)^2} + 0,1 \times \frac{(V_2 \times B_2 \times y_2)^2}{2g \times (B_2 \times y_2)^2}$$

Equação 12

Onde:

- g: aceleração da gravidade = 9,81 m/s²;
- B₁: largura do canal à montante da ponte (m);
- B₂: largura do canal sob a ponte (m);
- V₁: velocidade da água à montante da travessia (m²/s);
- V₂: velocidade da água sob a travessia (m²/s);
- y₁: nível de água à montante da travessia (m);
- y₂: nível de água sob a travessia (m).

Figura 5 – Croqui das medidas consideradas nas travessias retangulares e trapezoidais

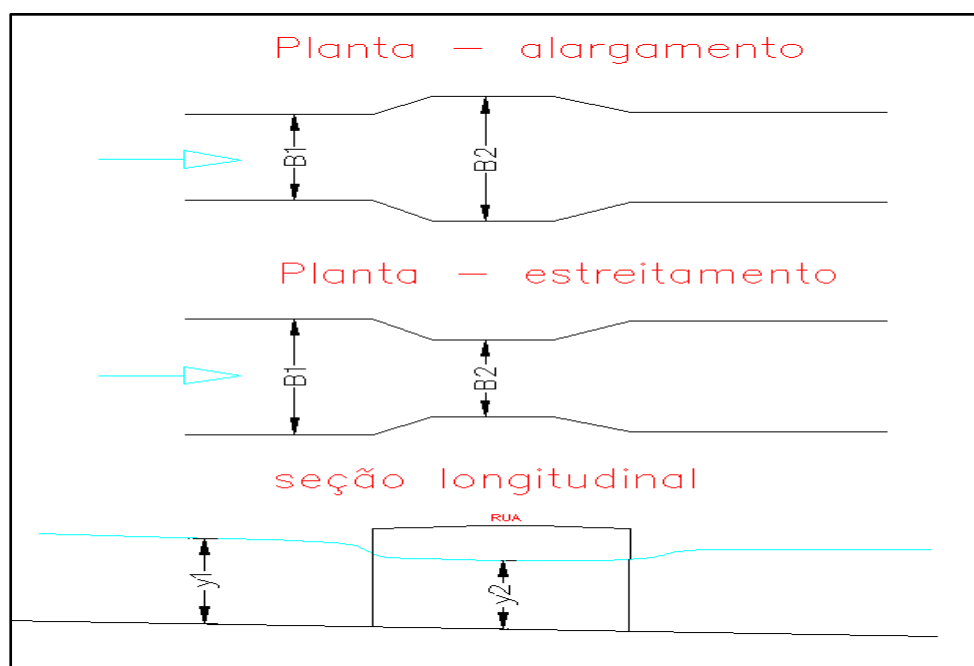

Para os casos de afogamento da travessia e seções circulares, utilizou-se a Equação 13. Para seções circulares, a variável “b” é definida em função de uma área equivalente à área molhada da travessia.

Para orifício de grandes dimensões

$$Q = \frac{2}{3} Cd \sqrt{2g} \times b \left(h_2^{\frac{3}{2}} - h_1^{\frac{3}{2}} \right)$$

Equação 13

Onde:

- Q: vazão (m³/s);
- g: aceleração da gravidade = 9,81 m/s²;
- b: largura da ponte (m);
- Cd: coeficiente de descarga;
- h₁: nível de água à montante da travessia (m);
- h₂: nível de água sob a travessia (m).

Figura 6 – Croqui das medidas consideradas nas travessias circulares

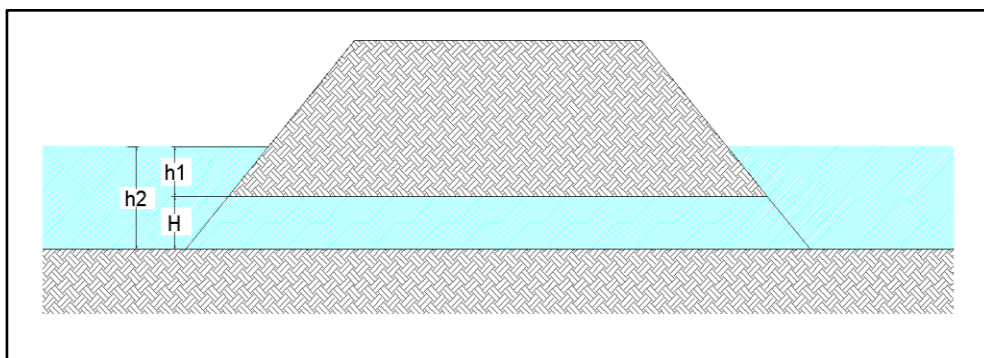

3.2 Pontos de estudo levantados

Para o município de Jacanga, foram identificadas oito travessias sobre o Córrego do Areião, localizadas nos pontos apresentados na Figura 7, denominados de TV-1 até TV-8.

Figura 7 - Localização das travessias

MAPA DE ÁREAS CRÍTICAS E POTENCIAIS DA PAISAGEM

Microbacia do Córrego do Areião - Jacanga - SP : Destaque da área urbana

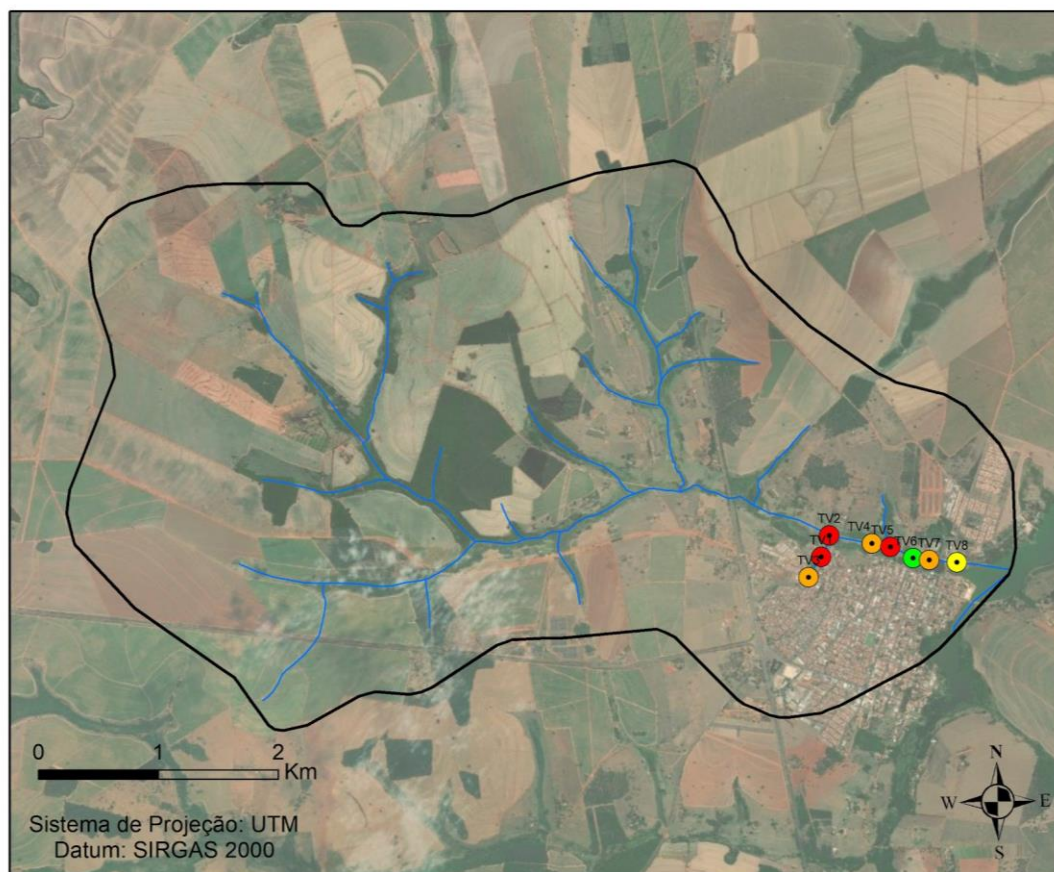

Legenda

- Microbacia do Córrego do Areião
- Atende aos Trs
- Não atende a TR extremos (+200)
- Não atende aos Trs menores (+50)
- Não atende aos Trs
- Córrego do Areião

TR - Tempo de retorno
TV - Travessia

Organização: Equipe técnica
Programa de Drenagem Sustentável e
revitalização de rios urbanos para a
UGRHI 13

3.2.1 TV 1 – Travessia da Avenida Laemert Garcia dos Santos

A travessia da Avenida Laemert Garcia dos Santos localiza-se na microbacia 1.1, e é constituída por uma seção retangular em concreto, com 1,50 metros de altura e 2,00 metros de largura. O canal à montante está com sua seção natural, sofrendo um estrangulamento nas proximidades da travessia. A Tabela 6 apresenta as características e o dimensionamento da travessia, assim como a capacidade máxima de vazão calculada.

Tabela 6 – Dimensionamento da seção TV-1

| y1 (m) | y2 (m) | Q(m³/s) | B2 (m) | B1 (m) | A1 (m²) | V1 (m/s) | A2 (m²) | V2 (m/s) | Ac (m²) | Vc (m/s) | Yc (m) |
|-----------|-----------|-------------|-----------|-----------|------------|-------------|------------|-------------|------------|-------------|-------------|
| 1,50 | 1,40 | 4,26 | 2,00 | 3,50 | 6,94 | 0,61 | 2,80 | 1,52 | 1,55 | 2,75 | 0,77 |

3.2.2 TV 2 – Travessia da Rua Abilio Ticianeli

A travessia da Rua Abilio Ticianeli, está localizada na microbacia 1.1 da região de estudo, e é constituída por uma seção retangular em concreto, com 2,00 metros de altura e 2,40 metros de largura. O canal à montante também se encontra com sua seção natural, sofrendo um estrangulamento nas proximidades da travessia. A Tabela 7, apresenta as características e o dimensionamento da seção considerada, assim como a capacidade máxima de vazão calculada.

Tabela 7 – Dimensionamento da seção TV-2

| y1 (m) | y2 (m) | Q(m³/s) | B2 (m) | B1 (m) | A1 (m²) | V1 (m/s) | A2 (m²) | V2 (m/s) | Ac (m²) | Vc (m/s) | Yc (m) |
|-----------|-----------|-------------|-----------|-----------|------------|-------------|------------|-------------|------------|-------------|-------------|
| 2,00 | 1,90 | 7,38 | 2,40 | 3,00 | 9,00 | 0,82 | 4,56 | 1,62 | 2,37 | 3,11 | 0,99 |

3.2.3 TV 3 – Travessia de Passarela de Pedestres

A travessia da passarela de pedestres nas proximidades da Rua Abilio Ticianeli, está localizada na microbacia 1.2 da região de estudo, é constituída por uma seção trapezoidal em madeira com 2,10 metros de altura, 2,30 metros de largura na base e 4,40 metros de largura no topo. O canal à montante está com seção natural, sem sofrer interferências nas proximidades da travessia. A Tabela 8, apresenta as características e

3.2.6 TV 6 – Travessia de extensão Avenida Rui Barbosa

A travessia da extensão da Avenida Rui Barbosa, localizada na microbacia 1.2 da região de estudo, é constituída por uma seção trapezoidal em madeira com 2,80 metros de altura, 4,10 metros de largura na base e 7,60 metros de largura no topo., enquanto o canal à montante está com seção natural, sem sofrer interferência nas proximidades da travessia. A Tabela 11, apresenta as características e o dimensionamento da seção considerada, assim como a capacidade máxima de vazão calculada.

Tabela 11 – Dimensionamento da seção TV-6

| y1 (m) | y2 (m) | Q(m³/s) | B2 (m) | B1 (m) | A1 (m²) | V1 (m/s) | A2 (m²) | V2 (m/s) | Ac (m²) | Vc (m/s) | Yc (m) |
|-----------|-----------|--------------|-----------|-----------|------------|-------------|------------|-------------|------------|-------------|-------------|
| 2,80 | 2,70 | 66,17 | 4,10 | 4,10 | 15,40 | 4,30 | 14,72 | 4,50 | 14,45 | 4,58 | 2,66 |

3.2.7 TV 7 – Travessia da Avenida Dr. Jonas Nunes Brigagão

A travessia da Avenida Dr. Jonas Nunes Brigagão, está localizada na microbacia 1.2 da região de estudo, é constituída por uma seção retangular em concreto, com 3,40 metros de altura e 4,90 metros de largura, enquanto o canal à montante está com seção natural, sofrendo um estrangulamento nas proximidades da travessia. A Tabela 12, apresenta as características e o dimensionamento da seção considerada, assim como a capacidade máxima de vazão calculada.

Tabela 12 – Dimensionamento da seção TV-7

| y1 (m) | y2 (m) | Q(m³/s) | B2 (m) | B1 (m) | A1 (m²) | V1 (m/s) | A2 (m²) | V2 (m/s) | Ac (m²) | Vc (m/s) | Yc (m) |
|-----------|-----------|--------------|-----------|-----------|------------|-------------|------------|-------------|------------|-------------|-------------|
| 3,40 | 3,30 | 27,01 | 4,90 | 5,20 | 29,24 | 0,92 | 16,17 | 1,67 | 7,14 | 3,78 | 1,46 |

3.2.8 TV 8 – Travessa da Avenida São João

A travessia da Avenida São João, localizada na microbacia 1.2 da região de estudo, e é constituída por seção circular com uma tubulação de 2300 mm de diâmetro e outra seção retangular com 1,40 metros de altura e 1,50 metros de largura. O canal à montante se encontra com seção regularizada em concreto, sofrendo um estrangulamento na

travessia. As Tabela 13 e Tabela 14, apresenta as características e o dimensionamento da seção considerada.

Tabela 13 – Dimensionamento da seção TV-8

| h1(m) | h2(m) | A(m ²) | B. eq. (m) | H (m) | Q(m ³ /s) | v(m/s) |
|-------|-------|--------------------|------------|-------|----------------------|--------|
| 3,00 | 4,40 | 2,10 | 1,50 | 1,40 | 10,72 | 5,10 |

Tabela 14 – Dimensionamento da seção TV-8

| h1(m) | h2(m) | A(m ²) | B. eq. (m) | H (m) | Q(m ³ /s) | v(m/s) |
|-------|-------|--------------------|------------|-------|----------------------|--------|
| 2,10 | 4,40 | 4,15 | 1,81 | 2,30 | 19,79 | 4,77 |

Dessa forma as seções possuem capacidades diferentes, que somadas totalizam um valor de 30,51 m³/s.

3.3 Resultados da análise hidráulica das travessias

A Tabela 15 apresenta os valores calculados para cada uma das travessias estudadas, comparando as capacidades com as vazões referentes aos tempos de retorno definidos, assim como o percentual da utilização da seção para cada caso.

Foi utilizada uma escala semafórica de cores para indicar que a travessia atende sem afogamento à demanda hidrológica para o período de retorno em questão. A cor vermelha foi utilizada para os casos mais graves, isto é, onde para o menor período considerado (Tr 10) já ocorre essa extrapolação, e a cor amarela para o não atendimento no período mais longo (Tr 500) conforme indicado no Quadro 2.

Quadro 2 – Legenda para avaliação hidráulica das travessias

| | |
|---|--|
| Atende todos os TRs | |
| Não atende aos TR extremos, acima de 200 anos | |
| Não atende aos TRs menores, acima de 50 anos | |
| Não atende nenhum dos TRs | |

Os resultados da avaliação hidráulica das travessias da microbacia de estudo no município de Jacanga são apresentados na Tabela 15. Destaca-se que 01 travessia é suficientes para atender a chuvas extremas, inclusive com Tr de 500 anos, 01 não atende

eventos de TRs acima de 200 anos, 03 não atendem TRs acima de 50 anos e 03 travessias não atendem nenhum dos TRs calculados.

Tabela 15 – Avaliação hidráulica das travessias

| Travessia | Q _{máx} (m ³ /s) | Q (m ³ /s) | | | | | | | | | |
|-----------|---|-----------------------|--------|---------------|--------|----------------|--------|----------------|--------|----------------|--------|
| | | Tr 10 anos | (%) | Tr 50 anos | (%) | Tr 100 anos | (%) | Tr 200 anos | (%) | Tr 500 anos | (%) |
| 1 | 4,26 | 19,23 | 451,41 | 25,28 | 593,43 | 27,84 | 653,52 | 30,39 | 713,38 | 33,76 | 792,49 |
| 2 | 7,38 | 19,23 | 260,57 | 25,28 | 342,55 | 27,84 | 377,24 | 30,39 | 411,79 | 33,76 | 457,45 |
| 3 | 25,58 | 20,05 | 78,38 | 26,42 | 103,28 | 29,11 | 113,80 | 31,79 | 124,28 | 35,32 | 138,08 |
| 4 | 20,8 | 20,05 | 96,39 | 26,42 | 127,02 | 29,11 | 139,95 | 31,79 | 152,84 | 35,32 | 169,81 |
| 5 | 13,88 | 20,05 | 144,45 | 26,42 | 190,35 | 29,11 | 209,73 | 31,79 | 229,03 | 35,32 | 254,47 |
| 6 | 66,17 | 20,05 | 30,30 | 26,42 | 39,93 | 29,11 | 43,99 | 31,79 | 48,04 | 35,32 | 53,38 |
| 7 | 27,01 | 20,05 | 74,23 | 26,42 | 97,82 | 29,11 | 107,77 | 31,79 | 117,70 | 35,32 | 130,77 |
| 8 | 30,51 | 20,05 | 65,72 | 26,42 | 86,59 | 29,11 | 95,41 | 31,79 | 104,20 | 35,32 | 115,77 |



REFERÊNCIAS

CANHOLI, A. P. **Drenagem urbana e controle de enchentes**. São Paulo: Oficina de textos, 2005, 302p.

CLIMsystems. **Guidelines for Return Periods**. 2016. Disponível em: <https://www.climsystems.com/docs/simclimdesktop/GuidelinesforReturnPeriods.html>
Acesso em: 20/09/2023

IBGE – Instituto Brasileiro de Geografia e Estatística, 2010. **IBGE Cidades – Censo demográfico**. Disponível em <https://censo2010.ibge.gov.br/>. Acesso em 08/06/2023.

KRONBAUER, M.; ROSSI, C. L. C. U.; CADORE, R.C.; DORNELLES, F.; ROEHRS, G. **Análise da proposta de recuperação da qualidade da água e revitalização do arroio do engenho – Lajeado/RS**. Simpósio de Revitalização de Rios Urbanos (3., 2020, Porto Alegre, RS).[Anais]. ABRHidro: Porto Alegre, 2020, 2020

LI, J.; STRONG, C; WANG, J.; BURIAN, S. **An Event-Based Resilience Index to Assess the Impacts of Land Imperviousness and Climate Changes on Flooding Risks in Urban Drainage Systems**. Water. v. 15, n. 14, p. 2663, 2023. Disponível em: <https://doi.org/10.3390/w15142663> Acesso em: 20/09/2023

MARTINEZ JUNIOR, F., MAGNI, N. L. G. **Equações de Chuvas Intensas no Estado de São Paulo**. DAEE (Departamento de Águas e Energia Elétrica), 1999.

PAIVA, J. B. D.; PAIVA, E. M. C. D. **Hidrologia aplicada à gestão de pequenas bacias hidrográficas**. Organizado por: João B. D. de Paiva, e Eloiza M. C. D. de Paiva. Porto Alegre: ABRH, 2001.

PORTO, R. M.; **Hidráulica Básica**. São Carlos: Projeto REENGE / Editora da Universidade / EESC/USP, 1995. 540p.

SALAS, J.D.; BURLANDO, P.; HEO, J.H.; LEE, D.J. **The axis of risk and uncertainty in hydrologic design**. Hydrology Days. 2003, 153-164. Disponível em: http://hydrologydays.colostate.edu/Papers_2003/Salas_paper.pdf Acesso em: 20/09/2023

SÃO PAULO (Estado). Secretaria de Estado de Energia, Recursos Hídricos e Saneamento. Departamento de Águas e Energia Elétrica do Estado de São Paulo. **Guia prático para projetos de pequenas obras hidráulicas**, 2005. 116p.

TUCCI, C. E. M.; PORTO, R. L. L; BARROS, M. T. **Drenagem urbana**. Porto Alegre: ABRH/ Editora da Universidade / UFRGS, 1995. 428p.